



**AGRICULTURES
& TERRITOIRES**
CHAMBRE D'AGRICULTURE
SOMME

@changer

N° 38 - Mai 2013



**www.somme-produitslocaux.fr
ouvert aux particuliers** **p.9**

p. 3

>> Les nouvelles instances
de la Chambre d'agriculture

p. 6

>> La pomme de terre
célébrée à Montdidier

p. 8

>> Les résultats du
concours Prim'Holstein
de Montdidier

L'agriculture une belle entreprise pour la Somme

Sommaire...

Sessions du 12 février et du 4 avril 3

- Les nouvelles instances de la Chambre d'agriculture sont opérationnelles

Evenements 5

- L'interconsulaire affiche l'excellence durable des entreprises de la Somme
- La pomme de terre mise à l'honneur à la foire de Montdidier
- La meilleure vache rouge de France remporte le concours de Montdidier



Circuits courts 9

- www.somme-produitslocaux.fr s'ouvre aux particuliers
- somme-produitslocaux.fr : de nouveaux points de retrait

Filière viande 12

- Pérenniser les outils de transformation dans la Somme

Quoi de neuf ? 13

- A lire
- Sur le net
- A voir

Edito



L'actualité de la Chambre d'agriculture a été riche en ce début d'année 2013.

Je reviendrai tout d'abord sur les élections qui se sont déroulées fin janvier. Pour cette nouvelle mandature, les électeurs ont accordé leur confiance à la liste FDSEA/Jeunes agriculteurs et à son projet. Et c'est avec honneur que j'ai accepté de remplir à nouveau les fonctions de président pour les six ans à venir. Les défis sont nombreux dans tous les domaines : installation, élevage, environnement, compétitivité de nos exploitations et de nos différentes filières départementales, ... Nous nous engageons à être à la hauteur des attentes des exploitants agricoles comme des salariés, afin de conserver à notre agriculture tout son potentiel et ses emplois.

Autre temps fort de ce début d'année : la foire agricole de Montdidier. Elle nous a donné l'occasion de mobiliser toute la filière "*pomme de terre*" autour de la commémoration du bicentenaire de la mort d'Antoine-Augustin Parmentier, né à Montdidier, qui a vulgarisé ce tubercule.

C'est aussi à la foire de Montdidier que le Conseil général de la Somme et la Chambre d'agriculture ont annoncé officiellement l'ouverture de www.somme-produitslocaux.fr aux particuliers. C'est pour moi, et pour tous les producteurs investis dans cette démarche, une grande satisfaction de voir se concrétiser ce projet qui a mobilisé toutes les énergies depuis de nombreux mois. Cette filière "*circuits courts*" est enfin une réalité. Preuve que la détermination est payante. Et c'est avec cette même détermination que nous aborderons cette nouvelle mandature qui s'ouvre.

Daniel Roguet,
Président de la Chambre d'agriculture de la Somme

@changer, le magazine de la Chambre d'agriculture de la Somme

19 bis rue Alexandre Dumas 80096 Amiens cedex 03 - tél. 03 22 33 69 00 - fax. 03 22 33 69 29
www.somme.chambagri.fr

Directeur de la publication : Daniel ROGUET

Comité de rédaction : Hélène CREVEL, Christelle DEHAINE, Olivier MOREL, Jean-Pierre PARDOUX, Géraud PEYLET, Emmanuel du TERTRE, Alain WAYMEL

Rédacteur en chef - Secrétaire de rédaction : Hélène CREVEL - tél. 03 22 33 69 22

Maquette et mise en page : Renée TEURKI

Impression : Imprimerie ACFM - Margny les Compiègne - tél. 03 44 23 39 97 - Fax. 03 44 23 39 15

Crédits photos : Chambre d'agriculture de la Somme ou comme précisé sur les photos

Photo de couverture : C. BAZIN-CG 80

ISSN : 2103-4036 - Dépôt légal : à parution



Les nouvelles instances de la Chambre d'agriculture sont opérationnelles

Une nouvelle équipe a été élue fin janvier à la Chambre d'agriculture. Lors des sessions du 12 février et du 4 avril, les différentes instances nécessaires à son fonctionnement ont été constituées. Daniel Roguet a été reconduit à la présidence.



Paul Gérard, directeur de la DDTM, Jean-François Cordet, Préfet, Daniel Roguet, Président, Vincent Grocol, benjamin de l'assemblée et Alain Waymel, directeur, lors de session d'installation du 12 février.

Le 31 janvier 2013 s'est clôturé le scrutin visant à élire les 45 membres de la Chambre d'agriculture pour la mandature 2013-2018. Les nouveaux élus se sont retrouvés pour la session d'installation le 12 février à Amiens. C'est Jean-François Cordet, Préfet de la Somme, qui les a accueillis. Et c'est sous la présidence temporaire de Daniel Dengreville, doyen d'âge, assisté de Vincent Grocol, benjamin de l'assemblée, que l'élection du président a eu lieu.

Daniel Roguet, président sortant, a été reconduit dans ses fonctions. *"J'entame ainsi un troisième mandat ; c'est un grand honneur pour moi et je voudrais vous assurer de toute ma motivation et de toute ma détermination à mener à bien cette nouvelle mandature"*, a déclaré Daniel Roguet.

Les élus de la Chambre d'agriculture ont ensuite désigné les membres du bureau. La composition des autres organes de fonctionnement thématiques de la Chambre d'agriculture, les comités d'orientation, ainsi que les représentants de la Chambre d'agriculture dans diverses instances, ont été définis quant à eux lors de la session du 4 avril. *"Ces différentes désignations vont permettre à notre compagnie consulaire de remplir ses nombreuses missions et*

de représenter et défendre les intérêts de l'agriculture départementale dans toutes ses composantes et en toutes circonstances", a expliqué Daniel Roguet.

6 comités d'orientation

Les six comités d'orientation ont pour objectif de définir et mettre en place une politique de développement de la "Ferme Somme" dans différents domaines : élevage, installation-transmission, entreprises et filières, aménagement du territoire, eau et environnement, emploi-formation. Ces comités sont composés de membres élus de la Chambre d'agriculture, mais aussi de personnes qualifiées dans le domaine concerné.

"Les instances du réseau des Chambres d'agriculture sont maintenant opérationnelles et les élus n'ont plus qu'à travailler. Toutes ces instances sont des leviers car ce qu'attendent nos ressortissants, c'est du concret sur tous les sujets pour lesquels nous pouvons avoir une influence significative", a déclaré le Président.

Les prochains rendez-vous sont déjà donnés : 27 mai pour les comités d'orientation et 20 juin pour la prochaine session.



Daniel ROGUET
Président de la Chambre d'agriculture

"La Chambre d'agriculture, c'est un peu le "parlement des agriculteurs", puisqu'il est élu au scrutin universel direct. Même si la participation est légèrement en baisse en 2013, elle est encore tout à fait exceptionnelle pour des élections professionnelles notamment sur le "collège des exploitants et assimilés" puisque presque 57 % des inscrits se sont mobilisés.

Notre Chambre d'agriculture, à la charnière entre les programmes politico-réglementaires et les réalités de terrain, a un vrai rôle de force de proposition et d'action à jouer et même parfois un rôle de "garde-fou". Notre implication, notre combat devrais-je dire, lors de la révision des zones vulnérables, en 2012, en est une belle illustration".



Laurent DEGENNE
Vice-Président de la Chambre d'agriculture

"La mandature qui s'ouvre aujourd'hui aura de grands enjeux à relever.

Sur un plan à la fois économique, réglementaire et politique, nous devons sortir de la conjoncture épouvantable que connaît l'élevage sous toutes ses formes. Après le démantèlement des outils de marché, la France a commis l'erreur de ne pas mettre en place de politique spécifique à l'échelle nationale et a placé l'ensemble des filières d'élevage en position de fragilité permanente. Elle se doit de le corriger dans les meilleurs délais, ne serait-ce que dans l'approche interprofessionnelle de la filière ou dans la future déclinaison nationale de la politique agricole commune".



La session vote à main levée pour approuver la composition des comités d'orientation.

Les instances de la Chambre d'agriculture

La session

La Chambre d'agriculture de la Somme est dirigée par 45 élus représentant l'ensemble des professions de l'agriculture : agriculteurs, salariés de la production agricole et salariés d'organismes agricoles, propriétaires, groupements professionnels agricoles. Ils sont répartis en 7 collèges et constituent la session.

La session se prononce sur les grandes orientations de l'agriculture départementale. Elle formule des avis sur toutes les questions locales, départementales, régionales, nationales et même internationales, qui ont des conséquences sur l'agriculture et les agriculteurs de la Somme. La session vote aussi les budgets et approuve les comptes de l'établissement public.

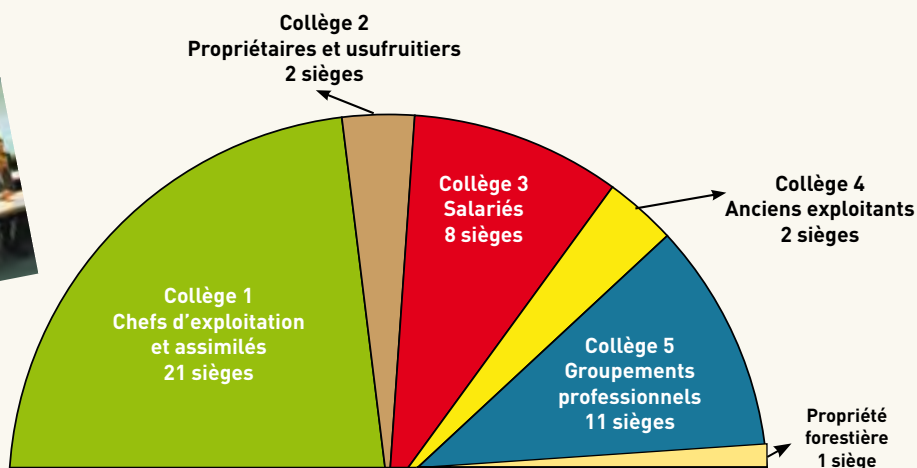

Le Président

Le Président de la Chambre d'agriculture est élu par la Session. Il a pour missions d'organiser les débats au sein du Bureau et de la Session, d'impulser des idées et de proposer des orientations, de représenter la Chambre d'agriculture auprès de nombreux partenaires (pouvoirs publics, collectivités locales, autres consulaires,...), d'être l'ordonnateur du budget.

Le Président de la Chambre d'agriculture de la Somme est **Daniel Roguet**.

Le bureau

Le bureau de la Chambre d'agriculture est composé de 11 membres, élus par la session. Il prépare les travaux de la session et bénéficie d'une délégation pour la gestion de l'établissement.

Les membres du bureau de la Chambre d'agriculture sont :

- 1er vice-président : Laurent Degenne
- 2ème vice-président : Bernard d'Avout
- 3ème vice-président : Marc Hossart
- 4ème vice-président : Christophe Buisset
- Secrétaire : Françoise Créte
- 1er secrétaire adjoint : Hervé Drouvin
- 2ème secrétaire adjoint : Alexandre Deroo
- 3ème secrétaire adjoint : Gérard Blondel
- 4ème secrétaire adjoint : Antoine Berthe
- 5ème secrétaire adjoint : Olivier Faict
- 6ème secrétaire adjoint : Jean-Michel Serres

Les comités d'orientation

"Elevage"



Présidente de l'EDE :

Françoise Créte

Objectifs : veiller à la cohérence des actions relatives à l'élevage en associant les différents acteurs des filières : programmes d'acquisition de références, prestations de conseil, identification, ...

"Installation-transmission"



Président délégué :

Marc Hossart

Objectifs : mettre en œuvre la politique d'installation et de création d'entreprises et proposer des schémas d'installation innovants porteurs de valeur ajoutée.

"Aménagement du territoire"



Président :

Daniel Roguet

Objectifs : préparer les avis officiels de la Chambre d'agriculture, défendre les intérêts des bailleurs et des exploitants, encadrer les opérations d'aménagement foncier, veiller au potentiel agronomique et agricole des parcelles touchées par des emprises ...

"Eau et environnement"



Président délégué :

Olivier Faict

Objectifs : préparer les avis officiels de la Chambre d'agriculture, promouvoir et organiser la mise en œuvre des différents contrats environnementaux, proposer des dispositifs d'animation collectifs (aire d'alimentation de captage, lutte contre l'érosion, ...).

"Entreprises et filières"



Président délégué :

Hervé Drouvin

Objectifs : favoriser le développement de toutes activités ou filières impliquant des entreprises agricoles dans le domaine de la production, de la transformation et de la mise en marché.



"Emploi-formation"

Président délégué :

Gérard Blondel

Objectifs : promouvoir la formation des exploitations agricoles, rapprocher les demandes des salariés agricoles et les offres des entreprises agricoles,...

Retrouvez la composition de la session et des comités d'orientation sur www.somme.chambagri.fr

L'interconsulaire affiche l'excellence durable des entreprises de la Somme

Les compagnies consulaires de la Somme ont lancé en début d'année une campagne de communication visant à faire connaître et reconnaître l'engagement des entreprises samariennes dans des démarches de développement durable.



L'Interconsulaire de la Somme a lancé le 25 janvier à Amiens sa campagne de communication "Excellence durable des entreprises de la Somme". "Bon nombre d'entreprises de la Somme s'inscrivent aujourd'hui dans une démarche de développement durable, visant la performance économique, mais aussi sociale et environnementale. Cette réalité est souvent ignorée du public. C'est pourquoi nous avons décidé de mener cette campagne

de communication", explique Daniel Roguet, président de la Chambre d'agriculture, mais aussi président de l'Interconsulaire de la Somme.

Seize entreprises illustrant la diversité des domaines d'activités sont ainsi mises en lumière dans une publication, dont une version en ligne est aussi disponible, enrichie notamment par des vidéos. Des illustrations très concrètes de l'engagement quotidien de ces entreprises pour le développement durable sont présentées selon les trois piliers : économique, sociétal et environnemental.

A l'occasion du lancement de la campagne quatre chefs d'entreprises étaient présents, dont Alexandre Deroo, agriculteur à Méharicourt qui a expliqué son implication dans le réseau "Dephy" légumes (Démonstration, Expérimentation et production de références sur les systèmes économes en PHYtosanitaires). "Il s'agit d'élaborer une nouvelle façon de travailler. Nous avons plusieurs rencontres annuelles où nous échangeons sur nos expériences. Nous n'inventons pas forcément des nouvelles techniques, mais nous les adaptons avec les technologies d'aujourd'hui, comme le guidage GPS".

L'interconsulaire de la Somme, au service de toutes les entreprises samariennes

L'Interconsulaire regroupe depuis plus de 40 ans, les Chambres de commerces et d'industrie (Littoral Normand-Picard et Amiens-Picardie), la Chambre de métiers et de l'artisanat et la Chambre d'agriculture de la Somme). Elle met en œuvre des actions communes aux entreprises artisanales, industrielles, commerciales et agricoles de la Somme, telles que "Une somme de gourmandises" à l'occasion de la semaine du goût.

"A l'heure où les entreprises sont vilipendées, il est bon de mettre en avant les entreprises qui ont des démarches responsables vis-à-vis de l'environnement et des salariés", a finalement conclu Alain Bethfort, président de la Chambre de métiers et de l'artisanat.

A lire en ligne :

<http://content.zone-secure.net/entreprises-durables-somme.com/>

Hélène CREVEL
03 22 33 69 22

Quatre agriculteurs de la Somme témoignent...

Guillaume Lavaquerie, Beaumont-Hamel



« La vente directe offre une plus-value financière, et le plaisir de valoriser notre image. Nous proposons de la viande de qualité et les clients expriment leur satisfaction en retour. »

[...]

[...]



José L'Hermite, associé de la chèvrerie du Canapies

« Le local est à la fois créateur d'emplois et de richesses. Il y a 30 ans, privilégier les circuits courts constituait une niche. Aujourd'hui, vendre le plus près possible est une nécessité. »



Alexandre Deroo, Méharicourt

« La réduction de l'utilisation de produits phytosanitaires passe d'abord par une rigoureuse observation des terres et des cultures, afin d'appliquer toujours la juste dose au bon moment. »

[...]

[...]



Hubert Avet, président de la CUMA des Evoissons

« Nous ne sommes plus dans le même système que nos parents qui devaient absolument produire sans se soucier de la façon. Nous avons aujourd'hui beaucoup de contraintes et faisons énormément d'efforts afin de proposer des produits de bonne qualité, en rationalisant les intrants. »

[...]

[...]

La pomme de terre mise à l'honneur à la foire de Montdidier

La traditionnelle foire agricole du lundi de Pâques de Montdidier a attiré des milliers de visiteurs. La pomme de terre était sous les projecteurs à l'occasion du bicentenaire de la mort d'Antoine-Augustin Parmentier.

C'est sous un soleil radieux que des milliers de visiteurs se sont pressés lundi 1er avril dans les rues de Montdidier pour la traditionnelle foire de Pâques. Ils ont pu profiter des nombreuses animations qui se sont déroulées sous l'œil bienveillant de madame Bintje, la géante de pomme de terre, venue spécialement du Nord-Pas de Calais pour commémorer le bicentenaire de la mort d'Antoine-Augustin Parmentier. Elle s'est promenée tout au long de la journée dans le village de la pomme de terre créé pour l'occasion : atelier dégustation avec la chef Amandine Lemarie, partenaires de la filière, quizz, concours d'épluchage, ... étaient à découvrir.

Inauguration à la statue de Parmentier

La foire a été inaugurée à 11 heures, au pied de la statue de Parmentier, par Christian Manable, Président du Conseil général de la Somme et Catherine Quignon, Maire de Montdidier, en présence de Bernard Florin, sous-préfet de Montdidier et des représentants du monde agricole. Puis les chants de la chorale de Montdidier ont retenti pour annoncer la plantation symbolique de quelques pommes de terre. *"La culture de la pomme de terre constitue aujourd'hui une filière incontournable dans la Somme. La Profession agricole ne pouvait donc pas ignorer cette commémoration"*, a rappelé Daniel Roguet, président de la Chambre d'agriculture. *Je remercie Jean-Michel Damay, Président de l'Association Régionale*



Clara et Léo coupent le ruban d'inauguration de la foire agricole aux côtés de Christian Manable, Président du Conseil général de la Somme, de Catherine Quignon, Maire de Montdidier et de Bertrand Florin, sous-Préfet de Montdidier.

de la Pomme de Terre, pour sa mobilisation dans l'organisation de cet événement et je salue le travail d'Agnès Ricart, du CNIPT qui a créé tout un village dédié à ce produit et à sa production".

Pour sa part, Sébastien Galland, le président du Comité national interprofessionnel de la pomme de terre (CNIPT), a rappelé que *"ce bon vieux tubercule est l'aliment préféré des Français qui sont 97% à en consommer"*.



Christian Manable et Daniel Roguet ont planté une pomme de terre au pied de la statue de Parmentier en son hommage.

Repères...

- La Somme est le 1er département producteur de pommes de terre (toutes destinations confondues). Elle occupe le :
 - 1er rang pour la féculé
 - 2ème rang pour la consommation
 - 3ème rang pour les plants certifiés
- En 2011 dans la Somme :
 - 1 900 ha de plants certifiés,
 - 8 200 ha de pommes de terre féculé,
 - 21 000 ha de pommes de terre de consommation (primeurs et conservation),
 soit 4,9 % de la surface en cultures dans la Somme.
- Plus de 70 % des surfaces de pommes de terre de Picardie se situent dans la Somme.
- 1 350 exploitations produisent de la pomme de terre dans la Somme soit 25 % des exploitations, dont 560 de la féculé et 900 de la consommation.



La chorale de Montdidier et madame Bintje inaugurent la foire agricole.



Avec 200 m. de rue, le village de la pomme de terre regroupait les partenaires de la filière.

La Foire agricole de Montdidier c'est aussi :



Le village agricole qui regroupe les établissements agricoles d'enseignement et la MSA, ainsi que les animaux qui rencontrent toujours autant de succès.



Antoine-Augustin Parmentier (1737 - 1813) ou l'inventeur de la pomme de terre



Pharmacien militaire, agronome, nutritionniste et hygiéniste français, Antoine-Augustin Parmentier est né à Montdidier le 12 août 1737. Il est fait prisonnier pendant la guerre de Sept Ans dans la région de Hanovre où il découvre la pomme de terre. Dès lors, il n'aura de cesse de prouver que ce tubercule est non seulement propre à la consommation, mais aussi et surtout est un bon moyen de juguler les famines dont la France est la proie régulièrement. Dans son mémoire "*examen chimique de la pomme de terre*", il en démontre les vertus et son intérêt dans l'alimentation humaine. Mais Parmentier a aussi travaillé sur de nombreux produits et filières. Il a notamment amélioré la technique de la fabrication du pain, réformé la boulangerie et la meunerie. Il trouve aussi le moyen en 1793 de remédier à la pénurie de sucre de canne grâce à des techniques d'extraction du sucre à partir de végétaux européens. Souvent méconnu, Parmentier mérite pourtant d'entrer dans la lumière. C'est pourquoi, à l'occasion du bicentenaire de sa mort, la profession agricole a tenu à lui rendre hommage lors de la Foire de Montdidier et renouvellera cet hommage lors de la **Plaine en fête, qui se déroulera le 1er septembre à Faverolles près de Montdidier.**

La meilleure vache rouge de France remporte le concours de Montdidier

C'est une vache de l'élevage de David Dallery de Bailleul (80) qui a remporté le titre de grande championne du concours Prim'Holstein de Montdidier.



Catherine Quignon, Daniel Roguet et Bertrand Derly remettent le prix de la grande championne à Coc-Fah-Red de l'élevage de David Dallery de Bailleul (80).

En médaillon : Julien Derly remporte le prix des jeunes présentateurs dans la catégorie des moins de 12 ans.

Le troisième concours Prim'Holstein s'est déroulé lundi 1er avril lors de la foire de Montdidier. 73 animaux présentés par 23 élevages de la Somme et de l'Oise ont concouru pour le titre de Grande championne. Philippe George, le juge, a finalement décerné ce prix convoité à Coc-Fah-Red de l'élevage de David Dallery à Bailleul, dans la Somme. Le potentiel de cette vache s'était déjà révélé lors de la foire de Montdidier 2012 avec le titre de championne génisse. Mais c'est surtout lors d'une confrontation européenne à Fribourg en Suisse en mars dernier, qu'elle s'est illustrée en remportant un troisième prix de section. Ce qui la hisse au rang de meilleure vache Prim'Holstein rouge de France. Jean-Louis Gauthier, responsable de l'élevage Dallery, a reçu avec fierté ces nouvelles récompenses, fruit d'un travail quotidien et passionné depuis de nombreuses années. Mais Montdidier, c'est aussi l'occasion pour les enfants des éleveurs de s'initier aux concours. Avenir Conseil Elevage organise en effet le concours du meilleur présentateur : une quinzaine de jeunes âgés de 2 à 21 ans se sont vus ainsi récompensés de chocolats de Pâques.

Bertrand Derly, président de Prim'Holstein 80 et Daniel Roguet, président de la Chambre d'agriculture, ont chaleureusement remercié l'ensemble des éleveurs et des partenaires du concours. Ils ont rappelé qu' "en ces temps difficiles pour l'élevage, ce rassemblement redonne de la motivation à chacun".

Stéphane **VERSHEURE**
03 22 33 69 76

LE PALMARÈS DU CONCOURS PRIM'HOLSTEIN

Championnat Génisse et sa réserve

NotChezwin	Earl Notteboom	60 - Morvillers	Père : Sanchez
Réserve : Harmonie	Earl du Grand Courtil	60 - Erqueries	Père : Danillo

Championnat Jeune Vache en lactation et sa réserve

Coc-Fah-Red	David Dallery	80 - Bailleul	Père : Destry
Réserve : Energie	Laurent Dubois	80 - Crécy en Ponthieu	Père : Boldwin

Meilleure mamelle Jeune Vache

Coc-Fah-Red	David Dallery	80 - Bailleul	Père : Destry
-------------	---------------	---------------	---------------

Championnat Vache adulte en lactation et sa réserve

Notlcwade	Earl Notteboom	60 - Morvillers	Père : Stormatic
Réserve : NotSpiwade	Earl Notteboom	60 - Morvillers	Père : Spirte Ced

Meilleure mamelle Vache Adulte

Notlcwade	Earl Notteboom	60 - Morvillers	Père : Stormatic
-----------	----------------	-----------------	------------------

Grande championne Somme 2013 et sa réserve

Coc-Fah-Red	David Dallery	80 - Bailleul	Père : Destry
Réserve : Notlcwade	Earl Notteboom	60 - Morvillers	Père : Stormatic

Meilleur élevage

Earl Notteboom à Morvillers (60)

Palmarès complet sur www.somme.chambagri.fr



Les enfants des éleveurs concourent pour le prix de présentation : le plus jeune n'avait que deux ans !

www.somme-produitslocaux.fr s'ouvre aux particuliers

Le site www.somme-produitslocaux.fr et son accès aux particuliers "Mon marché en ligne" ont été inaugurés à l'occasion de la foire agricole de Montdidier.



Le public déguste des produits locaux.

Christian Manable, président du Conseil général de la Somme et Daniel Roguet, président de la Chambre d'agriculture, ont inauguré le 1er avril à Montdidier la démarche [somme-produitslocaux](http://www.somme-produitslocaux.fr) et son ouverture aux particuliers avec "Mon marché en ligne". "Nous avons initié depuis plusieurs mois la dynamique somme-produitslocaux, rappelle Daniel Roguet. Notre objectif est de faciliter l'accès des Samariens aux produits de proximité et de qualité, dans les achats quotidiens ou dans les repas pris en restauration collective". La demande en produits locaux est en effet de plus en plus forte, mais l'accès n'est pas facile, tant pour les particuliers que pour les professionnels de la restauration collective. Les modes de consommation et d'achat ont aussi considérablement évolué ces trois dernières années, avec la montée en puissance des achats en ligne, y compris pour les produits alimentaires. C'est pourquoi la Chambre d'agriculture et le Conseil général de la Somme ont créé le site www.somme-produitslocaux.fr, d'abord destiné à la restauration collective, puis aujourd'hui aux achats des particuliers.

Des produits locaux au menu des collégiens

Cette démarche a démarré fin 2010 par l'approvisionnement des restaurants scolaires des collèges du département. Il s'agissait alors

de mettre en relation les professionnels et les producteurs. Les collèges de Villers-Bocage et de Nesle ont été les premiers à tester l'approvisionnement auprès de producteurs locaux, puis une dizaine de collèges ont suivi. "Au démarrage, les commandes se faisaient par mail ou par téléphone. Leur suivi s'est avéré rapidement fastidieux", explique Marie Deshayes, chef d'équipe circuits courts à la Chambre d'agriculture. "C'est pourquoi, afin de faciliter l'approvisionnement des restaurants et surtout de le rendre pérenne, il fallait se doter d'un outil permettant de gérer facilement les commandes, à la fois pour les établissements scolaires et pour les producteurs. La Chambre d'agriculture et le Conseil général ont donc créé www.somme-produitslocaux.fr".

Les restaurants de 44 restaurants collèges aujourd'hui - et 50 (la totalité) d'ici la fin de l'année - s'approvisionnent ainsi auprès de producteurs locaux.

Mon marché en ligne

L'ouverture aux particuliers était indispensable pour développer les circuits courts. C'est aujourd'hui chose faite avec "Mon marché en ligne". Le principe est simple : les consommateurs se connectent sur www.somme-produitslocaux.fr, choisissent un lieu de retrait, sélectionnent les produits qu'ils souhaitent parmi une gamme complète puis commandent et payent en



ligne. Les acheteurs n'ont plus qu'à aller chercher leur commande à la ferme au point de retrait choisi.

La première ferme relais est celle de Sébastien Joly, jeune producteur de volailles à Saint-Fuscien. Mais d'autres vont suivre prochainement et une dizaine de points de retrait seront ouverts d'ici fin 2013. Tous les Samariens auront donc la possibilité d'ici peu de consommer des produits locaux et de soutenir ainsi toute une économie locale.

Marie **DESHAYES**
03 22 33 69 75



Sur le pôle "somme-produitslocaux" à la foire de Montdidier : dégustation de produits (locaux) préparés par les cuisines des restaurants des collèges samariens.

Crédit photo Ph. Sergeant - CG 80

Crédit photo Ph. Sergeant - CG 80

La charte "Circuits courts en Somme"

Tous les agriculteurs inscrits dans la démarche somme-produitslocaux.fr se sont engagés à respecter la charte "Circuits courts en Somme", mise en place par la Chambre d'agriculture et le Conseil général de la Somme. En la signant, les agriculteurs s'engagent à :

- garantir des produits issus des fermes les plus proches,
- faciliter l'accès à des produits saisonniers, frais et de saison,
- participer au développement d'une agriculture responsable de proximité,
- offrir des garanties de traçabilité et de transparence.

La charte porte sur quatre principes : origine, qualité, engagements responsables, transparence.

Visionnez le film de présentation de [somme-produitslocaux](http://somme-produitslocaux.fr) sur www.somme.chambagri.fr



En chiffres...

Les collèges de la Somme, pilotes de la démarche ...

Sur janvier 2012 / janvier 2013

- 44 collèges engagés dans la démarche
- 56 producteurs dont 22% de producteurs bio ont déjà livré un collège
- 150 000 € de produits locaux consommés dans les collèges de la Somme



... ont été rejoints par de nouveaux acheteurs professionnels, intéressés par un approvisionnement local

Depuis un an, certains acheteurs privés, comme des groupes de restauration, notamment API restauration, ou des magasins de proximité, utilisent cet outil de commande en ligne.

Sur janvier 2012 / janvier 2013

- 48 acheteurs privés inscrits dont :
 - 9 magasins (de proximité, GMS, à la ferme...)
 - 5 librairies services agricoles
 - 22 restaurants collectifs privés
 - 12 restaurants / traiteurs

Le premier point de retrait est ouvert à Saint-Fuscien



Le premier point de retrait "Mon marché en ligne" a été mis en test le 9 mars à la ferme "Les Volailles de Montplaisir", chez Sébastien Joly à Saint-Fuscien. Pour l'occasion, ce sont les 14 producteurs locaux fournisseurs du point relais qui ont accueilli les premiers clients.



De nouveaux points de retrait

Fin mai, 5 points de retrait auront été ouverts et d'autres ouvriront d'ici la fin de l'année 2013 chez des agriculteurs, mais aussi au sein de jardinerie à l'enseigne Gamm Vert. A suivre sur le site www.somme-produitslocaux.fr

Ouverture le 24 mai L'escargotière du Marquenterre Dominique Bremer A Saint-Quentin-en-Tourmont

L'escargotière de Dominique Bremer se situe en plein cœur de la Baie de Somme. Coquilles, croquilles, saucisson, Dominique, ancien chef de cuisine, a créé des recettes originales à partir des escargots de son élevage.

7 producteurs fournissent ce point de retrait.

Ouverture le 4 mai

Cidrierie A z'Erondes Annie Bourgois A Démuin

Annie et Aurélien produisent du cidre sur leur exploitation agricole de 75 ha située à Démuin, petit village à 20 km au sud-est d'Amiens. L'atelier cidricole a été créé en 2005, avec la plantation de 500 pommiers sur 0,5 ha. Depuis 2013, Aurélien, le fils d'Annie a rejoint la ferme pour continuer le développement d'une gamme complète autour de la pomme.

21 producteurs fournissent ce point de retrait.

Ouverture le 31 mai

La Ferme du Paraclet A Boves

L'élevage au Paraclet est composé d'un troupeau de vaches laitières de race Prim'Holstein et Flamande et d'un troupeau de bovins viande de race Nantaise conduit en Bio.

Ouverture le 9 mars

La ferme les volailles de Montplaisir Sébastien Joly A Saint-Fuscien

Depuis 2010, Sébastien Joly élève 3000 volailles de plein air sur son exploitation à Saint-Fuscien. Il s'agit de poulets de race cou-nu, race à croissance lente présentant une excellente qualité de chair. Les volailles sont abattues à 14 semaines sur l'exploitation.

19 producteurs fournissent ce point de retrait.

Ouverture le 11 mai

Moulin de la grange à grains Annie et Edouard Chevallier A Esmery-Hallon

La ferme d'Annie et d'Edouard est située à Esmery-Hallon, à 5 km de Ham. En 2010, ces agriculteurs ont décidé de créer une nouvelle activité "le moulin de la grange à grains", dont les produits phares sont la lentille verte picarde, l'huile de colza et la farine obtenue avec un moulin à meule de pierre.

14 producteurs fournissent ce point de retrait.

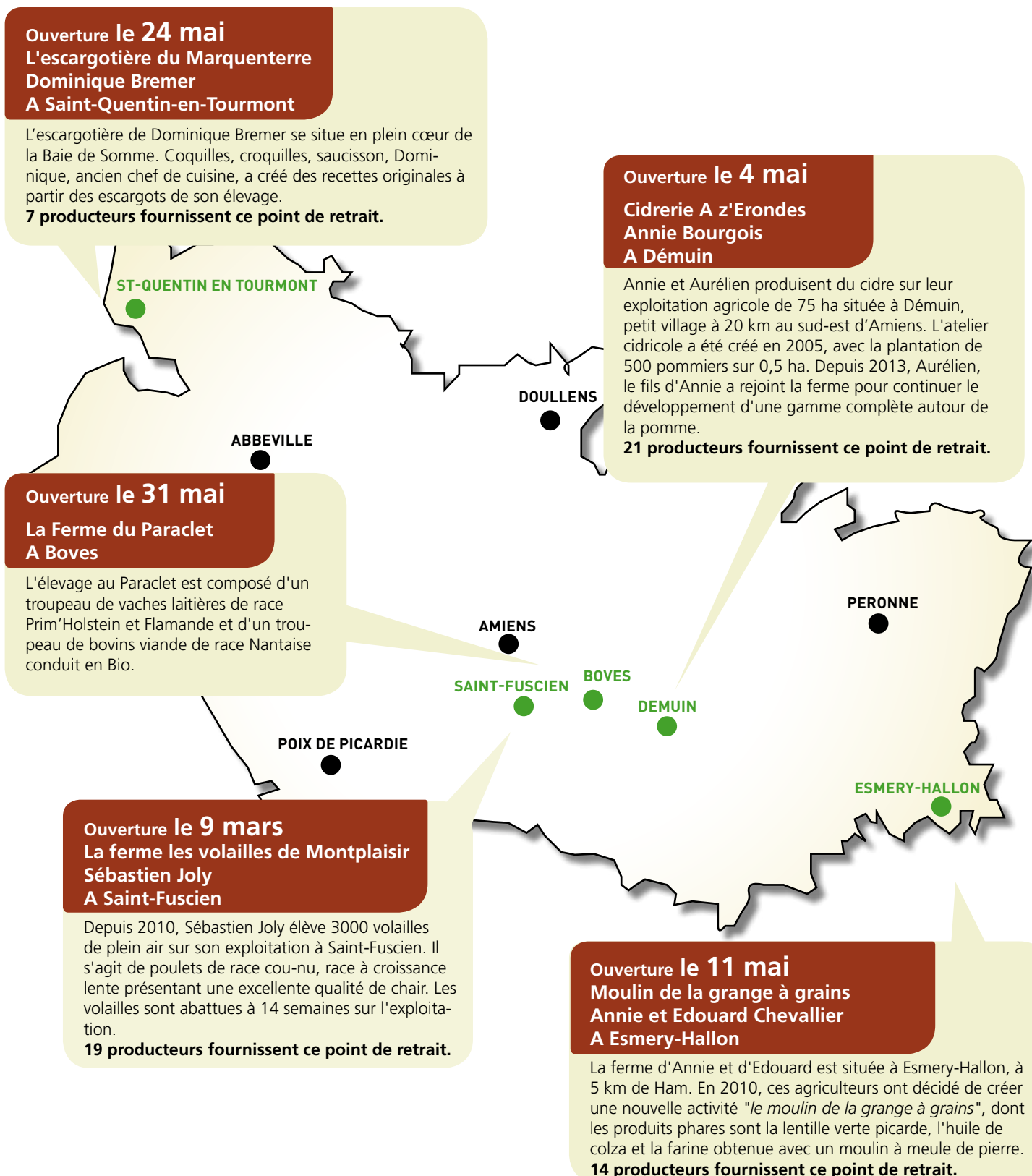

Pérenniser les outils de transformation dans la Somme

La Chambre d'agriculture, soutenue par le Conseil général de la Somme, a réalisé en avril une enquête visant à connaître les besoins des éleveurs en matière d'abattage. L'objectif : disposer d'outils adaptés aux circuits de proximité.



Un groupe d'éleveurs de la Somme a visité de nouveaux outils d'abattage dans les Vosges et le Jura en décembre dernier.

La Chambre d'agriculture a adressé début avril une enquête auprès de tous les éleveurs "viande" du département afin de connaître précisément les filières de valorisation de la viande dans la Somme et les besoins potentiels.

Cette enquête fait suite à la fermeture de l'abattoir de Domart-en-Ponthieu le 31 janvier dernier.

"Aujourd'hui, il ne reste dans la Somme que l'abattoir de Montdidier. Les outils restant sont proches de la saturation et seront de moins en moins enclins à travailler de petits lots d'animaux pour les éleveurs en circuits courts", explique Olivier Morel, directeur adjoint de la Chambre d'agriculture. "Certains éleveurs de moutons emmènent leur bêtes en Bretagne ou en Rhône-Alpes ! Les conséquences sont importantes pour le bien-être animal, mais aussi en termes économiques car les animaux perdent du poids pendant le transport et la qualité de la viande peut être altérée. Sans oublier les coûts de transport, l'impact sur l'environnement et le temps passé par l'éleveur".

L'objectif de la Chambre d'agriculture et du

Conseil général de la Somme est de mettre en place des actions pour conforter les outils existants, faciliter la logistique et étudier l'opportunité d'un nouvel outil d'abattage, de découpe, en encore de transformation, spécialement adapté aux circuits de proximité.

Un groupe d'éleveurs s'est d'ailleurs rendu en décembre dernier dans le Jura et dans les Vosges, afin de découvrir de nouveaux types d'abattoirs de proximité mis en place récemment.

Ils ont visité deux structures d'abattage multi-espèces, d'une capacité de 1 000 à 1 500 tonnes par an, pour un investissement de 3 à 6 millions d'euros.

Ces abattoirs sont portés par des éleveurs et co-financés par des collectivités. De quoi donner des idées aux éleveurs de la Somme.

Marie DESHAYES
03 22 33 69 75

à lire

Toutes ces publications sont disponibles sur www.somme.chambagri.fr rubrique "somme/publications".

PAC 2013 : mode d'emploi

La Chambre d'agriculture de la Somme a édité une lettre d'information pour aider les agriculteurs dans la déclaration PAC 2013.

Elle propose aussi des rendez-vous individuels pour les accompagner dans leur télédéclaration.



Canalisation de gaz "Hauts de France II"

Les exploitants et propriétaires concernés par la canalisation de gaz "Hauts de France II", ont reçu une lettre d'information en février pour leur annoncer le démarrage des travaux en mars et leur préciser les modalités.

La canalisation souterraine de transport de gaz naturel des Hauts de France II s'étend sur près de 200 km entre le terminal méthanier qui sera construit à Dunkerque dans le Nord et la station d'interconnexion de Cuvilly dans l'Oise.

Retrouvez aussi toute l'information sur ce projet (présentation, tracé, planning, etc.) sur www.grtgaz.com



à lire

Préconisations cultures et élevage en agriculture biologique

Les Chambres d'agriculture de Picardie viennent d'éditer le troisième guide "Préconisations cultures et élevage en agriculture biologique". Retrouvez des informations pratiques, des témoignages d'agriculteurs et des références régionales sur de nombreux thèmes : le sarrasin, les auxiliaires des cultures, les couverts végétaux, l'aromathérapie en élevage et les repères technico-économiques en élevage laitier. Un menu complet à découvrir et à conserver précieusement dans votre documentation !



Carnets de voyage en Picardie



Les fermes de Picardie vous proposent des produits de la ferme, des goûters, des repas, ainsi que des rendez-vous dans le : "Carnets de voyages : Produits et restauration à la ferme". Vous recherchez une activité de loisir à la ferme, un hébergement, retrouvez la liste des fermes de découverte, fermes équestres, goûters à la ferme, vacances d'enfants à la ferme, location de salles, camping, gîtes, chambres d'hôtes ..., ainsi que les rendez-vous de l'année dans le "Carnets de voyages : Séjours et loisirs à la ferme".

De l'audace !

Chaque trimestre l'ASAVPA (association des salariés agricoles) édite "De l'Audace", le magazine des salariés agricoles. Retrouvez notamment dans ce numéro un dossier sur l'illettrisme, grande cause nationale en 2013.



Le point sur les contrats environnementaux

La campagne 2013 pour les mesures agro-environnementales (MAE), le Plan Eau et Agriculture (PEA) et Plan Végétal Environnement (PVE) a démarré. La Chambre d'agriculture de la Somme a édité une lettre d'information et organisé une vingtaine de réunions dans le département.

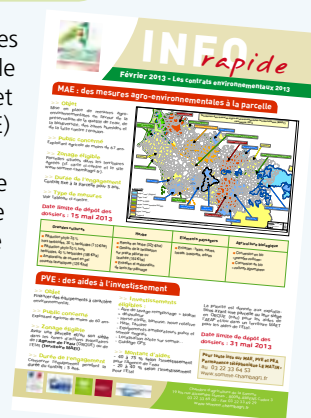

Synthèse des épandages des effluents organiques dans la Somme



Le SATEGE a actualisé la "synthèse des épandages des effluents organiques dans la Somme". Ce panorama décrit les gisements et caractéristiques des principaux effluents organiques (boues urbaines, composts, effluents industriels, effluents d'élevage) épandus en 2011. Au total (hors importations), on recense environ 396 220 tonnes de matières sèches épandus sur notre département, dont 75 % sont des effluents d'élevage. Cela a nécessité environ 71 710 ha soit 15,4 % de la surface agricole utile. Malgré des disparités selon les secteurs, la pression organique sur notre département n'est pas excédentaire. Elle est compatible avec le respect des bonnes pratiques agronomiques et des enjeux environnementaux.

Observatoire de l'élevage herbivore en Picardie

En perpétuelle évolution, le monde de l'élevage picard regroupe aujourd'hui 4 500 exploitations soit un tiers des exploitations régionales. L'"observatoire de l'élevage herbivore en Picardie" vous invite à découvrir ou redécouvrir un portrait synthétique de ce secteur d'activité essentiel pour notre région.





sur le net...

→ Plan prévisionnel de fumure azotée



Tous les agriculteurs doivent réaliser un Plan prévisionnel de fumure azotée (PPFA) pour chaque parcelle située en zone vulnérable. Un "Guide de calcul de la dose d'azote à apporter pour les cultures et les prairies" rassemble les références applicables en Picardie. Ce guide est téléchargeable sur www.chambres-agriculture-picardie.fr rubrique Environnement/directive nitrates.

Pour ceux qui utilisent des outils de calcul informatiques tels que Mes p@rcelles, ces outils restent valables pour la campagne 2012-2013 en l'attente d'une expertise nationale ou régionale.

→ Tout sur la Chambre d'agriculture de la Somme

Retrouvez sur www.somme.chambagri.fr, les nouveaux élus et la composition des comités d'orientation. L'organigramme et le guide des services sont aussi disponibles.



→ En plaine cette semaine

Dans la rubrique "en plaine cette semaine", accessible sur la page d'accueil de www.somme.chambagri.fr, retrouvez chaque mercredi les bulletins d'informations "A la pointe de l'herbe", les stades des blés suivant la petite région et le bulletin de santé du végétal.

→ Ligne électrique souterraine Hargicourt-Pertain

Suite aux réunions d'information du 4 mars, consultez sur www.somme.chambagri.fr l'actualité du projet de ligne électrique souterraine Hargicourt-Pertain.

→ Canalisation de transport de gaz "Artère du Santerre"



Une réunion d'information a été organisée le 10 avril par GRT gaz afin de présenter le projet de construction d'une nouvelle canalisation de transport de gaz naturel entre Ressons-sur-Matz (60) et Chilly (80), dans la région de Roye. Les travaux de pose de cette "Artère du Santerre" doivent avoir lieu en 2016.

Retrouvez toute l'information sur ce projet (présentation, tracé, planning, etc.) sur www.grtgaz.com

→ Lancement du site

www.biomasse-territoire.info

Découvrez le nouveau site "Biomasse énergie et Territoire" qui regroupe les connaissances utiles en matière de biomasse énergie. De nombreuses informations et outils sont réunis sur www.biomasse-territoire.info.

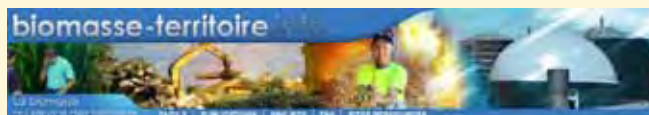

→ Charte "dénéigement"

Lors des chutes de neige du mois de mars, la "convention encadrant l'intervention des exploitants agricoles lors de la réalisation d'opérations de déneigement sur le réseau routier des collectivités" a été très utilement activée. Retrouvez cette convention et les conditions de tarification sur www.somme.chambagri.fr rubrique "Territoires/ Dénéigement".

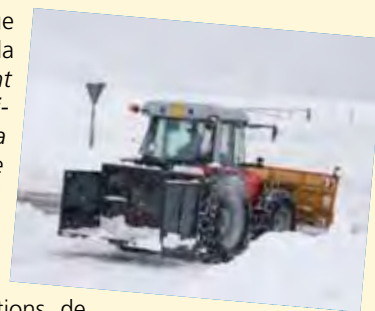

→ Contrôle du pulvérisateur : inscrivez-vous en ligne

Au 31 décembre 2013, tous les pulvérisateurs de plus de 5 ans doivent avoir été contrôlés au moins une fois. Attention, pour les derniers pulvérisateurs à contrôler, n'attendez pas la dernière minute pour vous inscrire ! Vous pouvez le faire en ligne sur www.chambres-agriculture-picardie.fr



à voir

Du 13 avril au 30 juin

Bienvenue à la ferme fête le printemps

D'avril à juin les agriculteurs de Bienvenue à la ferme vous proposent de nombreuses animations et festivités sur leurs fermes. Retrouvez le programme détaillé du Printemps bienvenue à la ferme en Picardie sur www.chambres-agriculture-picardie.fr



14 mai et 1er octobre

Compostage : retours d'expériences et visites de sites pilotes de gestion autonome des déchets organiques



Vous avez un projet de gestion des déchets organiques ou vous souhaitez accompagner vos partenaires dans un tel projet, l'ADEME Picardie et la Chambre d'agriculture de la Somme vous proposent une journée gratuite avec la visite de 4 sites pilotes :

- Le collège Jules Verne à Rosières en Santerre : compostage des déchets alimentaires du restaurant scolaire du collège en composteurs rotatifs manuels.
- L'ESAT Picardie Ateliers à Amiens : compostage des déchets alimentaires de leur restaurant et du restaurant d'entreprise du centre informatique des impôts en batterie de composteurs.
- L'ESAT Nicolas Roussel à Gézaincourt : compostage des déchets alimentaires issus de leur restaurant et des déchets verts provenant de leur activité entretien des espaces verts par andains.
- Le collège Edouard Lucas à Amiens : compostage des déchets alimentaires du restaurant scolaire en pavillon de compostage.

Le nombre de personnes étant limité à 20, inscrivez-vous sans tarder auprès de Aline Blin, ADEME Picardie - aline.blin@ademe.fr - Tél. 03 22 45 55 43

31 mai



Journée porte ouverte solaire photovoltaïque

La Chambre d'agriculture de la Somme et Sunelis organisent une journée portes ouvertes "solaire photovoltaïque" le vendredi 31 mai à 14 h à Arvillers. Visite et présentation des installations photovoltaïques chez Nicolas Moizard.

Inscriptions : Laurence Villeret - Tél. 03 22 33 69 88

18 juin

Visite de la plate-forme d'essais à Catenoy (Oise)

De 9h30 à 17h30, les Chambres d'agriculture de Picardie vous accueillent sur la plate-forme d'essais régionale à Catenoy. Retrouvez les résultats de 63 essais menés pour la campagne 2012-2013 sur 3000 micro-parcelles, dont 1300 sur ce site, sur : les méthodes alternatives (désherbage mécanique, bas-volume), l'efficacité de l'azote, les cultures intermédiaires et les itinéraires techniques (agriculture raisonnée, protection intégrée et techniques alternatives).

Programme détaillé sur www.chambres-agriculture-picardie.fr. Renseignements : Sabine Alexanian - Tél. 03 44 77 55 00.



27 août

Plate-forme fruits et légumes 2013

Démonstrations et exposition des différents intervenants de la filière (maison de semence, agrofourniture, matériels maraîchage...)

Contact : Christophe Vallée - Tél. 06 08 60 44 60

12 septembre

Démonstration "agriculture de précision"

La Chambre d'agriculture de la Somme organise le 12 septembre une demi-journée de démonstration sur le thème de



"l'agriculture de précision". Le programme détaillé sera prochainement disponible.

A la Chambre d'agriculture

Ce début d'année a été marqué par le départ de collaborateurs de longue date de la Chambre d'agriculture :



Joël Oger

Joël Oger, comptable dans notre compagnie depuis 1973 et **Rémy Hannequin**, conseiller en production laitière



Rémy Hannequin

depuis près de 39 ans, ont fait valoir leurs droits à la retraite.

Viviane Sibille a

occupé plus de 10 ans les fonctions de responsable des opérations d'identification au SEIS puis à la Chambre d'agriculture.



Viviane Sibille

Viviane a également fait valoir ses droits à la retraite.

Nous les remercions tous les trois pour leur professionnalisme et leur souhaitons une agréable retraite.

Jean-Bernard Dufourny

comptable, succède à Joël Oger.



Jean-Bernard Dufourny



- >> Vous recherchez des références indépendantes pour choisir vos variétés, adapter votre itinéraire technique et innover ?
- >> Vous voulez connaître les nouveautés techniques ?
- >> Vous souhaitez partager vos expériences ?

Rendez-vous mardi

18 juin

de 9 h 30 à 17 h 30 à **CATENOY (60)**

pour la visite de la plate-forme régionale d'essais

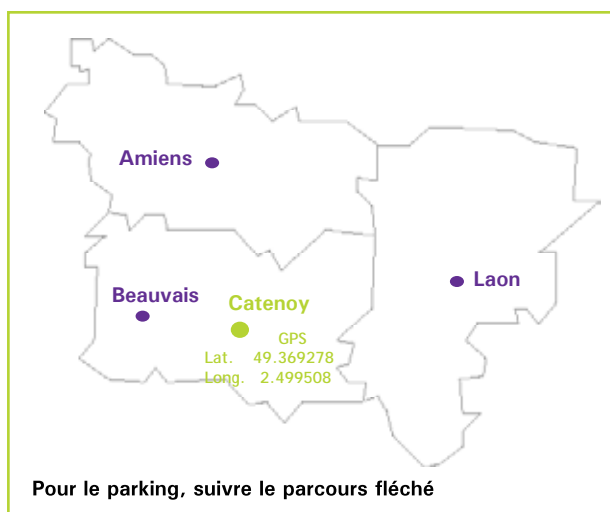

Pour le parking, suivre le parcours fléché



- >> Fertilisation azotée
- >> Couverts végétaux
- >> Pulvérisation bas-volume
- >> Réseaux DEPHY
- >> Plates-formes céréales et colza protéagineux : variétés, conduites, densités

Restauration possible
Repas 11 €

Réservation impérative
avant le 8 juin

Pour tout renseignement
et réservation du repas,
contactez Sabine Alexanian
tél. 03 44 77 55 00 - Fax 03 44 19 03 97
sabine.alexanian@agri60.fr

Pour plus d'informations :

www.chambres-agriculture-picardie.fr

Catenoy < Oise < Picardie